

29-12-1990

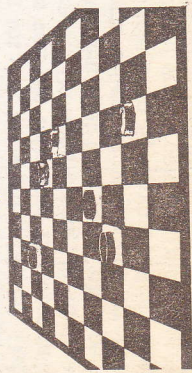

door
Eric van Dusseldorp

Grootmeesters die, in de Bondscompetitie, tegen mindere dammers spelen, hebben het soms heel moeilijk. Deze 'mindere dammers' zullen hun uiterste best doen om althans één punt uit het vuur te slepen. En dat uit zich vaak in afbraakspel.

Soms hebben grootmeesters het tegen deze spelers juist gemakkelijker. Zo stond Ton Sijbrands zo'n tien jaar geleden tot tweemaal toe gewonnen tegen een tegenstander uit de Bondscompetitie, nog vóór dat er nog maar één schijf was geruild.

Ook afgelopen seizoen gebeurde er vreemde dingen. De tegenstander van de Rus Presman, uit de wedstrijd Damlust - De Vaste Zet (eerste klasse) verloor bij de eerste afruil al twee stukken.

Zwart: A. Presman

Wit: C. den Besten

1. 32-28, 20-25; 2. 37-32, 14-20;
3. 41-37, 10-14; 4. 46-41, 5-10; 5. 31-26, 20-24; 6. 37-31, 15-20; 7. 42-37, 18-23; 8. 47-42, 13-18; 9. 31-27, 9-13; 10. 27-22??

Zie diagram I

Presman zal hier vreemd hebben opgekeken. Een geheime Nederlandse variant? Nee, een totaal mis-

Grootmeesters hebben het soms gemakkelijk

lukte poging tot afruil van de Nederlander.

10. ..., 18x27; 11. 32x21, 16x27;
12. 34-30, 23x32;

Kennelijk had wit alleen 25x34 gepland.

13. 37x28, 25x34; 14. 39x30, 11-16!

Wit staat al een schijf achter en verliest nu nog een tweede schijf. Op 44-39 volgt namelijk 17-21, 12x21 en wint.

Nog idioter was de partij J. H. van Leeuwen - H. Wiersma uit de wedstrijd Maas van 't Hoog - Drents Tiental. De witspeler is zeker geen zwakke speler, hij was eind jaren '60 nog een keer derde in het kampioenschap van Nederland achter

Sijbrands en Wiersma, en hij is de bedenker van het z.g. Van Leeuwen-systeem (een niet zo'n geslaagd systeem overigens). In onderstaande partij slaagde hij erin om al na 4(!) zetten verloren te staan, een record bijna.

Zwart: H. Wiersma

Wit: J. H. van Leeuwen

1. 32-28, 16-21; 2. 33-29, 20-25;
3. 38-33? ...

Al een beetje een vreemde zet. 3. 21-26; 4. 37-32?? ...

Dit is de vierde zet en vrijwel verliezend. Dan liever 42-38 of 29-24.

4. ..., 26x37; 5. 42x31, 14-20! 6. 41-37, 19-23!; 7. 28x19, 13x24;

Natuurlijk! Zo verkrijgt zwart een

bijzonder economische hekstelling door de extra witte schijf op wits korte vleugel. Ik denk dat de stand technisch al gewonnen is voor zwart.

Zie diagram II

Partijverloop:

8. 32-28, 17-22; 9. 28x17, 12x21;
10. 31-26, 7-12; 11. 26x17, 12x21;
12. 43-38, 9-13; 13. 37-32, 21-26;
14. 46-41, 11-16; 15. 41-37, 18-22;
16. 47-42, 16-21; 17. 49-43?, 13-19;

Zie diagram III

Omdat nu op 32-28 volgt: 21-27, 26-31, 27-32, 19-23, 8-12 (!) en 24-30 met dam, moest wit een schijf inleveren. Wiersma won daarna gemakkelijk.

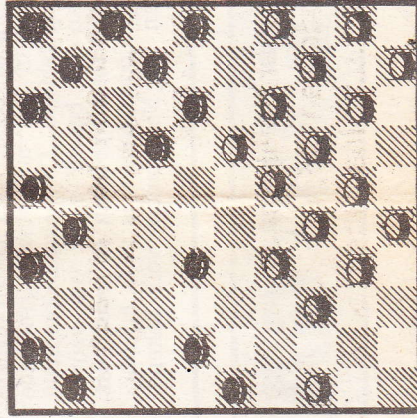

• DIAGRAM III

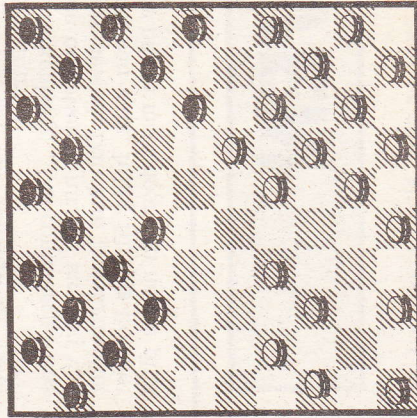

• DIAGRAM II

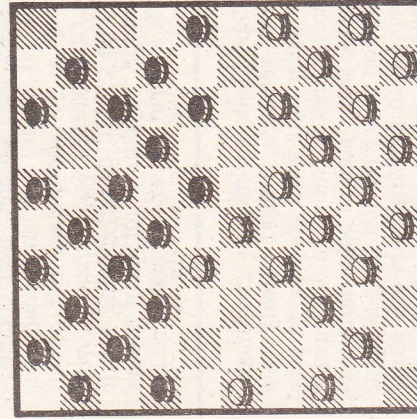

• DIAGRAM I

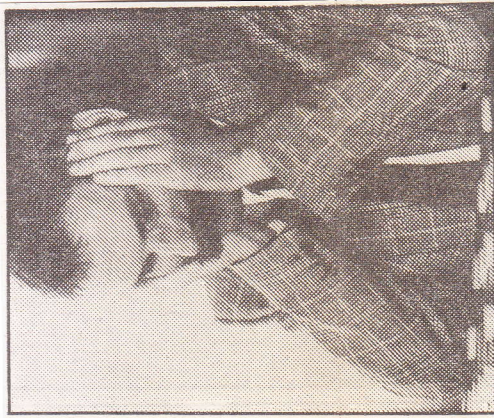

• HARM WIEFSMA
FOTO: ANP