

24-3-1990

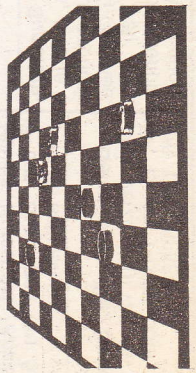

door
Eric van Dusseldorp

VOOR DAMMERS uit de regio is het jaarijks terugkerende Amsterdamse VAD-paastoernooi een aantrekkelijk fenomeen. Dit toernooi wordt al negen achtereenvolgende jaren gehouden en neemt immer dezelfde dagen in beslag: de donderdagavond voor Goede Vrijdag, Goede Vrijdag zelf, de zaterdag voor Pasen en tenslotte de Paasdagen zelf.

Voor het tiende VAD-Paastoernooi kunt u zich nog inschrijven door twintig gulden over te maken op Postbanknummer 5069919 t.n.v. penningmeester VAD Amsterdam, onder vermelding van „deelname Paastoernooi/Studentenkampioenschap”. Nadere inlichtingen bij Ceas Binnenkade (020-842714).

Vorig jaar won Hans Jansen het toernooi. Fraai vond ik de volgende partij. Zwart: W. Drost. Wit: H. Jansen. 1. 33-28, 18-22; 2. 38-33, 12-18; 3. 31-27, 22x31; 4. 37x26... Hans Jansen speelt graag alternatieve openingen. 4... 7-12; 5. 42-38, 1-7; 6. 36-31, 19-23; 7. 28x19, 14x23; 8. 35-30, 20-25; 9. 33-29, 17-22; 10. 31-27, 22x31; 11. 26x37, 11-17; 12. 39-33, 10-14; 13. 30-24, 14-19; 14. 44-39, 19x30; 15. 40-35, 17-22; 16. 35x24, 12-17; 17. 32-28, 23x32; 18. 37x28, 13-19; 19.

24x13, 8x19; 20. 45-40, 19-24; 21. 29x20, 25x14; 22. 41-37, 7-12; 23. 46-41, 9-13; 24. 47-42, 14-19; 25. 41-36, 16-21; 26. 34-29, 5-10; 27. 39-34, 10-14; 28. 50-44, 3-8; 29. 40-35, 4-10; Zie diagram I

De strijd om het centrum staat in deze partij centraal. Wit heeft goed gespeeld, maar blijvend overwicht lijkt er niet in te zitten. Zwart „dreigt” immers met 19-23 en 14x23. Op 37-32 kan het droge ruitje 21-27 volgen, waarna wit ook niet veel heeft.

Hans Jansen heeft echter een verrassende manoeuvre in petto. 30. 35-30!... In het partijverloop, dat straks volgt, wordt zwart weggetaan van der Schaaf komt tot de

volgende varianten, die wits kansen illustrenen. 30. 14-20; 31. 30-25, 20-24; 32. 29x20, 15x24; 33. 44-39, 21-27; 34. 37-31, 6-11; 35. 49-44, 2-7; 36. 44-40! Zie analysediagram (diagram II)

Nu: 10-15; 37. 34-29! 10-14; 37. 34-29, 18-23; 38. 29x29, 27-32; 39. 38x18, 12x45; 40. 25-20 en wit wint vermoedelijk. -18-23; 37. 42-37, (want 31-26, 36-31, 38x9 wint na 8-13 etc. niet), 23x41; 38. 36x47, 27x36; 39. 47-41, 36x47, 40. 38-32, 47x29; 41. 34x5. -11-16; 37. 33-29!

24-30 vermoedelijk de beste. Op 34-29 volgt namelijk 30-34 en 19-23 dus: 37. 25-20, 10-15 (op 30-35 volgt 34-29!); 38. 34x25, 15x24; 39. 40-34, 18-23; 40. 31-26, 23x32; 41. 36-31, 27x36; 42. 38x9,

8-13; 43. 9x18, 12x23; 44. 42-37 en zwart heeft compensatie voor de schijf.

Partijverloop: 30... 6-11; 31. 44-39, 11-16; 32. 37-31, 21-26; 33. 38-32, 26x37; 34. 42x31, 19-23; 35. 28x19, 13x35; 36. 34-30, 35x24; 37. 29x9, 10-14; 38. 9x20, 15x24; 39. 32-28, 8-13; 40. 39-34, 16-21; 41. 31-26, 21-27; 42. 42-38, 13-19; 43. 34-29, 24-30; 44. 29-23, 18x29; 45. 33x13, 22x42; 46. 48x37, 17-22; 47. 13-9, 30-34; 48. 49-44, 22-28; 49. 9-3, 8-8; 50. 26-21, 27x16; 51. 3-25, 34-40; 52. 44x35, 28-33; 53. 37-32, 12-18; 54. 25-3... Zwart gaf het op.

Vorige opgave: no. 2710 M. Doves (Hilversum).
Zwart: 8.9.10.29.36 en dam of 32. Wit: 17.18, 22, 27, 31, 38, 39.

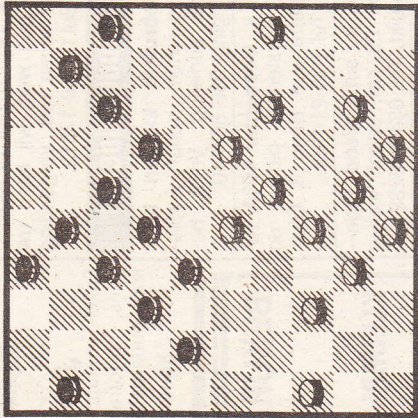

• DIAGRAM I

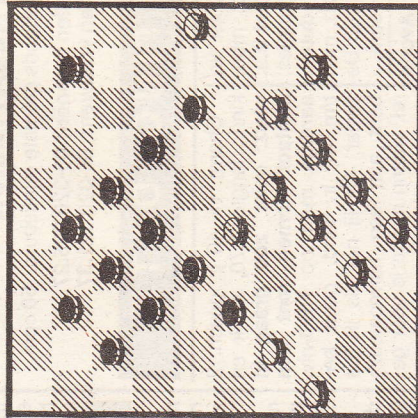

• DIAGRAM II

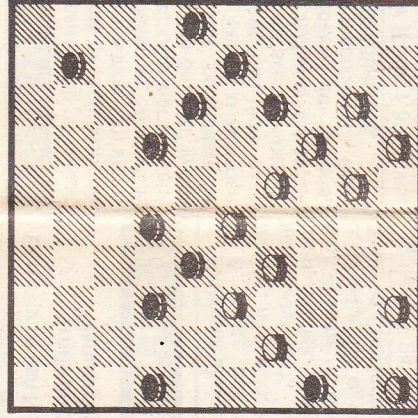

• DIAGRAM III



FOTO: ANEFO

• HANS JANSEN

47. Oplossing: 39-34 (32x23) 47-41 (36x18) 38-32 (23x46) 34x5. Een eenvoudige vraagstuk van een auteur, die veel ingewikkelder werkstukken „op zijn geweten” heeft. Goed opgelost door: M. Versteeg en G. J. de Bruijn (beiden Huizen), F. C. de Groot (welkom!), H. W. Blaauw (welkom!), J. van Hengel, G. J. van der Linden en W. Th. Lensink (allen Hilversum).

Nieuwe opgave: no. 2711. Auteur: G. J. van der Linden (Hilversum). Zwart: 10, 16, 17, 18, 19, 22, 24, 25, 30, 34, 36. Wit: 27, 28, 31, 32, 33, 39, 43, 44, 46, 47, 49. Zie diagram III.

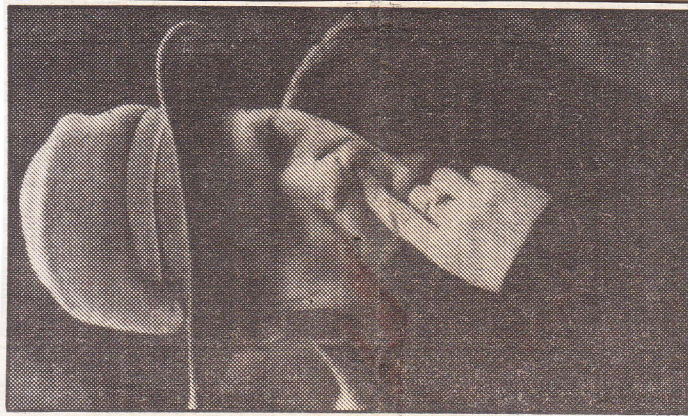
De oplossing van het nieuwe vraagstuk kunt u weer tot enige dagen na verschijning aan mij kwijt (Oude Singel 322, 2312 RK Leiden).