

Harm Wiersma damt nog als de beste

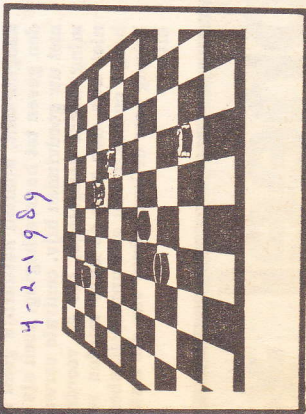

door
Eric van Dusseldorp

IN de damwereld doet zich het (merk)waardige fenomeen voor dat spelers die jarenlang niet meer aan wedstrijden op het hoogste niveau hebben deelgenomen, toch nauwelijks aan kracht hebben ingeboet. Ton Sijbrands is zo'n voorbeeld. Na vijftien jaar nauwelijks meer aan internationale toernooien te hebben deelgenomen, blijkt hij in staat om gedeeld tweede te worden tijdens het WK.

Harm Wiersma, de sympathieke Friese ex-wereldkampioen, is er ook toe gekomen. Zijn overwinning op de Rus A. Baljakin tijdens de interland Nederland-USSR is op zijn zachtst gezegd opmerkelijk te noemen. Wiersma was immers al vele jaren geleden gestopt met actief wedstrijd-dammen. In de bondscompetitie speelt Wiersma, die uitkomt voor het IJmuidense Côte d'Or, prima. Zo had hij in de wedstrijd tegen het Amsterdamse VAD weinig moeite met de scheikundestudente Casper van der Tak.

Zwart: H. Wiersma (Côte d'Or)

Wit : C. v.d. Tak (V.A.D.)

1. 34-29, 18-22; 2. 40-34, 12-18; 3. 45-50, 7-12; 4. 32-28, 19-23; 5. 28x19, 14x23; 6. 31-27, 22x31; 7. 36x27, 1-7; 8. 35-30, 10-14; 9. 37-32, 20-25; 10. 30-24, 14-19.

Andere mogelijkheden zijn hier 14-20 en 15-20 annex 25-30. Na 14-20, 50-45 ontstaat een gewone Roozenburg, die er op het eerste gezicht nog niet zo slecht uit ziet voor wit. Interessant is de 2x2-ruil 15-20 en 25-30, maar m.i. heeft wit dan iets aantrekkelijker spel. Met de partijzet haalt zwart de oude offervariant (die, zoals bekend, het best gespeeld kan worden zonder schijf op 20) weer eens van stal.

11. 40-35, 19x30; 12. 35x24, 17-21; 13. 41-37, 21-26; 14. 44-40, 11-17; 15. 46-41, 17-21; 16. 49-44, 12-17; 17. 33-28, 7-11; 18. 28x19, 17-22; 19. 41-36, 22x31; 20. 36x27, 5-10; 21. 40-35, 11-17; zie diagram I.

In dit soort standen slaat de offer-variant door als zwart de gelegenheid krijgt tot 17-22. De enige methode om dat te verhinderen is het

z.g. "Wiersma-tegenoffer" 27-22, x27, 29-23 met dikwijls behoorlijk spel voor wit. Inderdaad besloot Van der Tak tot: 22. 27-22, 18x27; 23. 29-23?, doch de grootmeester bleek deze manoeuvre even simpel als doeltreffend te hebben weerlegd. 23..., 10-14!; 24. 19x10, 13-19; 25. 23x14, 9x49; 26. 50-44, 49x40; 27. 35x44, 15-20; 28. 10-5, 4-10; 29. 5x11, 6x17.

En na deze schijfwinst volgde uit-tergaard snel partijwinst.

Het volgende partijje komt uit de eerste klasse landelijk. Subtopper Siep Buurke wordt onderuit gehaald door de onbekende Amersfoortse K. Schaafsma.

Zwart: K. R. Schaafsma (A.D.G.)

Wit : S. Buurke (Houdt Stand Hoogerand)

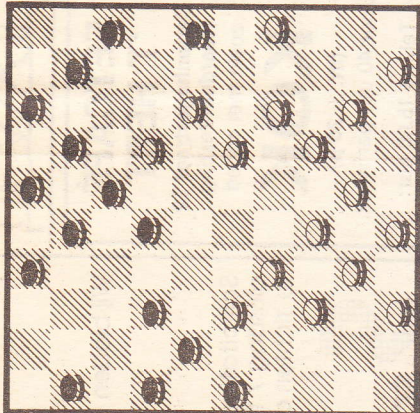

DIAGRAM I

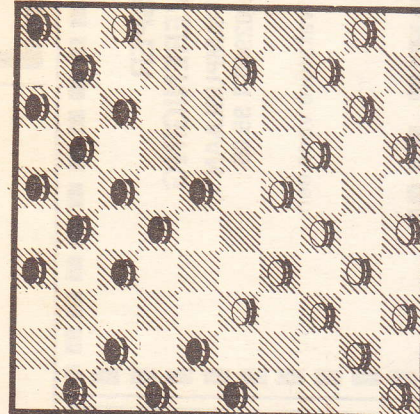

DIAGRAM II

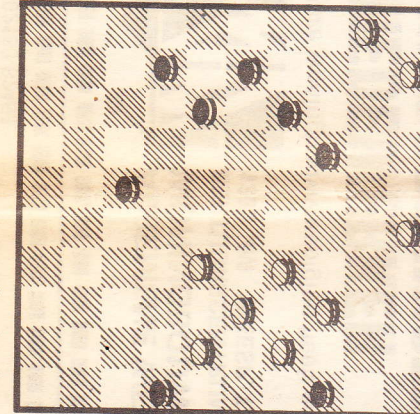
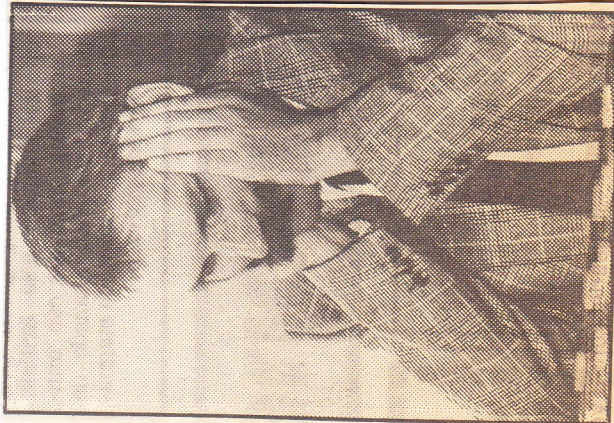

DIAGRAM III



Harm Wiersma

Oplossing: 26-21 (17x26 gedw.) 32-27 (22x31 gedw.) 41-37 (bijv. 14x25) 46-41 (31x42) 47x38 (36x47) 29-23 (47x49) 23x1 (49x20) 1-6 (25x34) 6x48 (15-20) 48-42 (20-25) 42-48+.

Heel lastig vanwege de eerste drie verrassende zetten. Slechts W. Th. Lensink (Hilversum) en G. J. de Bruijn (Huizen) kwamen tot de goede oplossing.

Nieuwe opgave: no 2804

Auteur: J. C. Vink (Utrecht). Zie diagram III.

Zwart: 13, 16, 20, 24, 30, 34, 36, 39.

Wit : 21, 22, 27, 31, 32, 37, 45, 48, 50.

Ter oplossing ditmaal een minder lastig vraagstuk, gecomponeerd door de bekende verzamelaar van 8x8-problemen J. C. Vink. Oplossingen kunnen tot woensdag a.s. worden ingestuurd (Oude Singel 322, 2312 RK Leiden).