

De Bondscompetitie is weer van start gegaan en na één ronde is het al duidelijk welk team, in de hoofdklasse, de meeste kans maakt op de landstitel: het Gelderse Huissen. Van alle kanshebbers waren de Betuwanaren de enigen die het openingsduel wonnen.

Droevig gesteld is het met het Amsterdamse VAD, landskampioen in de twee voorafgaande jaren, dat dit jaar een aantal vertrouwde steunpilaren moet missen. Hein Meijer is overgelopen naar de „boeren” uit Tilburg, Paul Oudshoorn wil gewoon een jaar niet dammen, en uw redacteur ten slotte moet in het weekend werken. De gevolgen van deze uittocht blijken nu al pijnlijk te zijn: de eerste wedstrijd, tegen TDV, ging met 9-11 verloren.

In deze rubriek volgt hieronder de notatie van een hoofdklasseduel van vorig seizoen. Als u de partij naspelt, zult u zien dat de witspeler Hans Jansen weer allerlei vreemde zetten doet, om ten slotte toch aan het langste eind te trekken.

Wit: H. Jansen (Drents Tiental)

Zwart: G. Leeftang (Doetinchem)

1. 35-30, 16-21 (wit wordt teruggepakt met eigen middelen); 2. 30-25 (laf), 21-27; 3. 32x21, 17x26; 4. 31-27, 11-17; 5. 37-31, 26x37; 6. 42x31 (normaal slaat iedereen hier natuurlijk 41x32, maar dat vindt Hans te gewoon), 6-11; 7. 41-37, 20-24; 8. 48-42 (weer zo'n vreemde zet), 19-23; 9. 46-41, 14-19; 10. 37-32, 10-14; 11. 41-37, 11-16; 12. 47-41, 17-21; 13. 31-26, 4-10; 14. 26x17, 12x21; 15. 34-29, 23x34; 16. 40x20, 15x24; 17. 45-40, 8-12; 18. 40-34, 2-8; 19. 50-45, 10-15; 20. 45-40 (we hebben een tijdje op nog een vreemde zet van de grootmeester moeten wachten, maar dit is er weer een. (Vrijwillig geeft wit steunpunt 45 op), 21-26; 21. 34-29, 19-23; 22. 29x20, 15x24; 23. 40-34, 13-19; 24. 33-29, 24x33; 25. 38x29 (en weer een. Wat is dat nu voor een omsingeling, is men geneigd zich af te vragen), 23-28; 26. 32x23, 19x28; 27. 43-38, 8-13; 28. 49-43, 7-11; 29. 44-40, 1-7; 30. 38-32, 13-19; 31. 32x23, 19x28; 32. 43-38, 9-13; 33. 40-35, 3-9; 34. 35-30, 5-10; 35. 30-24, 14-19; 36. 24-20, 19-24; 37.

# DAMMEN

38-33, 24x15; 38. 33x22, 12-17...  
Zie diagram.

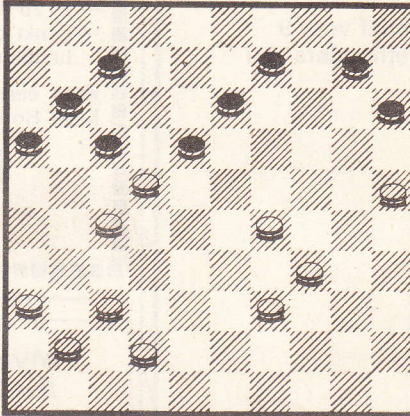

Leeftang, zich van geen kwaad bewust, besluit om schijf 22 zo zoetjes aan maar eens te gaan ophalen (een wat beleefdere term voor „opvreten”). Inderdaad volgt op 42-38 en 38-32: 18-23! en zwart wint. Hans Jansen heeft nog wat achter de hand.

39. 27-21! (zo blijft het spel gelijk, tenzij zwart het verkeerd doet. Nu komt het grote voordeel van wits speelwijze aan het licht: zwart komt (of is al) in tijnoed), 17x28?; 40. 37-32!! (de verrassende genadeklap), 16x47; 41. 29-24, 47x20; 42. 25x5, 28-33; 43. 39x28, 7-12; 44. 34-29, 15-20; zie diagram.

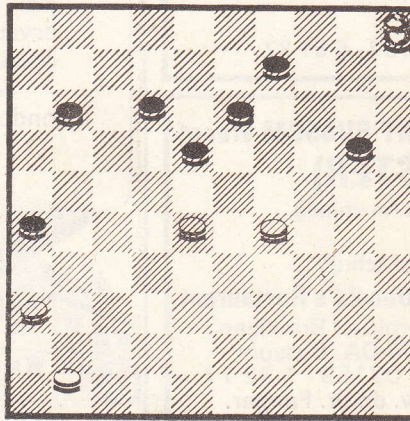

Met een daverende knaller maakt de grootmeester er nu toch echt een eind aan. 45. 36-31, 26x46; 46. 28-22, 18x27; 47. 29-23, 46x10; 48. 5x15, 13-19; 49. 15-29 en zwart gaf het op.

Vorige opgave: no. 2772

L. de Rooij

Zwart: 8, 9, 20, 23, 28, 30, 33, 34, 40.

Wit: 17, 32, 37, 39, 41, 42, 43, 45.

Het langelijmotief ontstaat na 42-38 (33x31) 43-38 (28x46) 17-12! (34x32) 45x3 (8x17) 3x5. Goed opgelost en ingezonden door: G. J. de Bruijn en M. Versteeg (beiden Huizen), C. van Oosterom (Baarn), P. G. Tengnagel (Bussum-welkom!), J. van Hengel, G. v.d. Linden, W. Th. Lensink en E. van Dijk (allemaal Hilversum).

Nieuwe opgave: no. 2773

Auteur: E. van Dijk (Hilversum)

Zwart: 18 en dam op 14.

Wit: 9, 26, 27 en dam op 20.

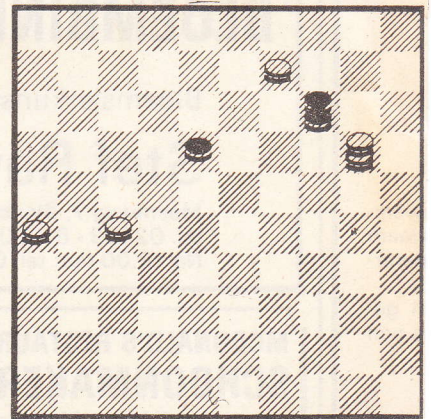

Ter oplossing een eindspelletje van een lezer. Wit begint en wint. Oplossingen kunnen weer tot enige dagen na verschijning worden opgestuurd (Uilenstede 427, 1183 AE Amstelveen).

ERIC VAN DUSSELDORP