

16
9
1986

DAMMEN

In deze rubriek behandel ik een interessante partij uit het Nederlands Kampioenschap 1986 tussen Rob Clerc en Hans Vermin. Hoewel het eindresultaat anders zou kunnen doen vermoeden (remise), is er in dit geval geenszins sprake van een bloedeloze strijd.

Na een gedegen witte opening, die als „moeilijk omsingelbaar” voor zwart bekend staat, slaagt de grootmeester er toch in om zijn opponent, die eigenlijk uitsluitend voor-de-hand liggende en schijnbaar sterke zetten doet, in grote moeilijkheden te brengen. Helaas maakt Clerc op de 44e zet een ernstige misrekening, welke zijn winstaspiraties te niet doet en zelfs de kansen doet keren.

Wit: Hans Vermin.
Zwart: Rob Clerc.

1. 32-28, 18-22; 2. 37-32, 12-18; 3. 41-37, 7-12; 4. 46-41, 1-7; 5. 34-30, 20-25; 6. 30-24, 19x30; 7. 35x24, 14-20; 8. 39-34...

Een rustige voortzetting. Scherper is 33-29 en 39x28 waarna zowel 18-22, 38-33 als 17-21, 29-23 speelbaar is.

8., 20x29; 9. 34x23, 18x29; 10. 33x24, 22x33; 11. 38x29, ... De witte „aanval” ziet er niet bepaald vervaarlijk uit, maar het is de vraag wat zwart oet doen. De boel er af ruilen is een mogelijkheid, maar dan heeft hij geen voordeel. Een andere mogelijkheid is... consequent omsingelen. Bezwaar van dit laatste in deze variant is, dat zwart, als hij niet uitkijkt, een hele „stortbak” over zich heen krijgt: een stand waarin wit alle „velden” heeft en zwart naarstig moet proberen remise te maken.

Zoals u straks zult zien, krijgt Clerc deze stortbak inderdaad over zich heen, maar als grootmeester slaagt hij er wel in om de doortrekker stevig vast te houden.

11, 10-14; 12. 42-38, 5-10; 13. 47-42, 13-18; 14. 38-33, 8-13; 15. 44-39, 3-8; 16. 50-44, 17-21; 17. 32-27, 21x32; 18. 37x28, 16-21; 19. 41-37, 11-17 zie diagram.

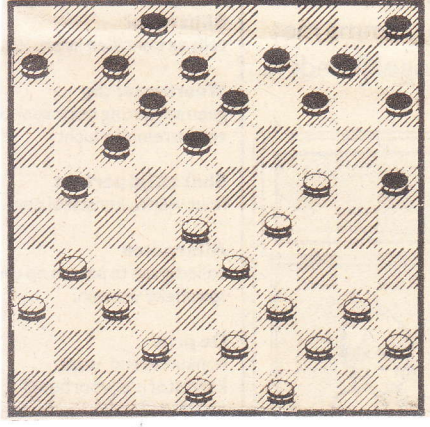

De diagramstand werd ook bereikt in de partij Bersjwensko-Dybman uit de voorwedstrijden van het persoonlijk Russisch kampioenschap. Ook in die partij slaagde de talentrijke zwartspeeler er in om groot voordeel te bereiken en zelf te winnen, zoals het navolgende partijverloop aantoont: 20. 37-32, 6-11; 21. 43-38, 11-16; 22. 28-23, 18-22; 33-28, 22x33; 24. 39x28, 21-26; 25. 44-39, 26x37; 26. 42x31, 17-22; 27. 28x17, 12x21; 28. 32-28, 7-12; 29. 40-34, 21-26; 30. 31-27, 12-17; 31. 49-43? en nu het fraaie 16-21; 32. 27x16, 17-21; 33. 16x27, 13-19; 34. 24x13, 9x18; 35. 23x3, 26-31!; 36. 3x20, 31x42 (en vooral iet 15x42); 37. 48x37, 15x44 met winst.

Na dit uitstapje keren we weer terug bij de partij Vermin-Clerc. 20. 42-38, 21-26; 21. 37-32, 26x37; 22. 32x41, 6-11; 23. 40-34... Vermin denkt: laat ik aan die vleugel ook maar eens een zetje doen. 23., 11-16; 24. 41-37, 16-21; 25. 38-32, 18-22; 26. 45-40, 7-11; 27. 37-31, 11-16; 28. 31-27, 22x31; 29. 36x27, 13-18; 30. 43-38, 14-20.

Eindelijk besluit Clerc om veld 20 te dichtten, na gedurende vele zetten de zet 24-20 te hebben toegelaten. Indien Vermin één van deze mogelijkheden had benut, was hij eveneens onder druk gekomen. Een moderne manier van omsingelen van Clerc! 31. 28-23, ... Nu wit alle strategische velden (23, 24 en 27) in bezit heeft en bovendien 17-22 heeft verhinderd door de meerslagfinesse 32-28 en dam op 5, is het moeilijk te zien hoe zwart nog weerstand kan bieden aan de „stortbak”. 31., 9-13; 32.

33-28, 10-14; 33. 39-33, 14-19; 34. 23x14, 20x9; 35. 44-39, 21-26;

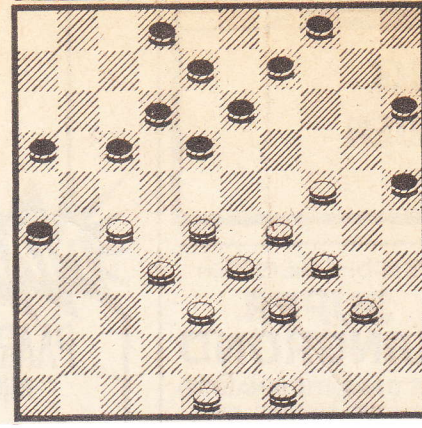

Eindelijk lijkt Clerc's ondoorgrondelijke omsingelingsspel zijn vruchten af te werpen, want voor het eerst in de partij moet wit een „eellijke” zet doen. Op de 28-23 volgt natuurlijk 17-22, en op 27-21,x21 volgt 26-31 enz. Voor de hand liggen zetten als 48-42 of 49-43. Dan volgt echter 17-22, 22,x21, 33-28, 18-23! enz. met winst. Partij: 36. 40-35, 2-7; 37. 35-30 (want op 48-42 volgt 25-30 en 18-22+), 16-21; 38. 27x16, 17-22; 39. 28x17, 12x21; 40. 16x27, 18-23; 41. 29x18, 13x31; 42. 32-27, 31x42; 43. 38-32, 9-14; 44. 49-44, 8-13??: Een jammerlijke fout, die alles bederft 45. 33-28, 22x33; 46. 39x28 en en dreigt onpareerbaar 34-29, ook na zetten als 14-19 en 14-20. 46... 26-31; 47. 48-42,14-19; 48. 34-29, 25x23; 49. 44-39, 19x30; 50. 28x8,7-12; 51. 8x17, 15-20; 52. 17-12, 31-36; 53. 42-37, 20-25; 54. 39-33, 30-35; 55. 12-7, 35-40; 56. 7-1, 36-41!; want op 40-44 volgt 37-31; 57. 1x45, 41-47 en na nog een veertiental zetten kwam Vermin er achter dat er voor hem - gelukkig! - geen winst in zat. Een inhoudrijke partij!

Vorige opgave: No. 2742.

F. Peres (Frankrijk)

Zwart: 7, 8, 12, 13, 17, 18, 20, 22, 24, 30, 35.

Wit: 21, 23, 27, 29, 29, 31, 33, 38, 40, 44, 47, 49.

Winst door 44-39 (17x37) 33-28 (35x42) 28x17 (12x32) 23x3 (24x33) 3x38! (42x33) 49-43 met winst. Goede oplossingen ontving ik van J. van Wilgenburg (Bilthoven), G. J. de Bruijn en M. Versteeg (beide Huizen), W. Th. Lensink, J. van Hengel en C. E. van Oosterom (al-len Hilversum).

Nieuwe opgave: No. 2743.

Auteur: A. Mélinon (Frankrijk).

Zwart: 2, 5, 7, 12, 14, 18, 22, 23, 24, 27, 28.

Wit: 25, 31, 33, 35, 38, 39, 40, 43, 45, 46, 47.

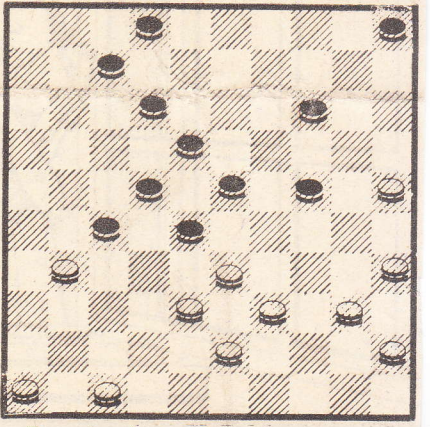

De oplossing van de nieuwe opgave kunt u me weer tot enige dagen na verschijning toesturen (Uilenstede 427, 1183 AE Amstelveen).

ERIC VAN DUSSELDORP