

Dit keer uiteraard enige aandacht voor het onlangs verspeelde kampioenschap van Nederland voor senioren. De eindstand hiervan luidt als volgt:

Nederlands kampioen Jannes van der Wal 17 punten, Geert van Aalten en Rob Clerc 15, Hans Vermin 13, Ruud Palmer 12, Auke Scholma 11, Bauke Bies 10, Gérard Jansen en Jos Stokkel 9, Wim van der Kooij 8, John van der Borst 7, Jeroen Goudt 6 punten.

Reeds voordat het toernooi begon was het al duidelijk dat de strijd om de landstitel voornamelijk zou gaan tussen de twee supergrootmeesters Jannes van der Wal en Rob Clerc. Naar mijn idee is het verheugend dat de speler die zijn partijen het meest gedurfd heeft opgezet, Van der Wal dus, als winnaar uit de bus is gekomen.

Clerc streeft er altijd naar om met enig voordeel uit de opening te komen, waarna de tegenstander niets anders rest dan op remise te spelen, hetgeen best wel vaak lukt. Van der Wal daarentegen probeert met zijn riskante spelletje de tegenstander uit te dagen tot een gevecht op leven en dood, waarbij hij zelf doorgaans als overwinnaar te voorschijn komt. Het doet allemaal enigszins denken aan de manier waarop Gantwarg onlangs wereldkampioen is geworden, vóór o.a. Clerc. Illustratief voor het riskante spel van Jannis is zijn partij uit de zesde ronde tegen Hans Vermin. Dat het uiteindelijk goed afloopt met de beroemde Frites ligt voornamelijk aan het feit dat zijn opponent er in deze partij kennelijk behoefte aan heeft om de onzinnigheid die hij onlangs in Het Damspel heeft neergeschreven, waar te maken.

Vermin's betoog in ons Bondsorgaan komt ongeveer hier op neer: wanneer je een zeer goede, bijna gewonnen positie hebt en bovendien een zee van tijd, en jouw tegenstander bevindt zich in grote nood, dan moet je zo snel mogelijk spelen. Jouw tegenstander maakt dan de beslissende blunder of hij gaat door de vlag.

Dat zijn theorie onjuist is bewijst onderstaand spelverloop. Vermin-Van der Wal 0-2

DAMMEN

1.32-28, 16-21; 2. 31-26, 18-22; 3. 37-32, 11-16; 4. 41-37, 7-11; 5. 34-29, 20-24; 6. 29x20, 15x24; 7. 28-23, 19x28; 8. 32x23, 13-19; 9. 38-32, 19x28; 10. 32x23, 10-15; 11. 40-34, 14-20; 12. 34-29, 9-13; 13. 43-38, 3-9; 14. 39-34, 20-25; 15. 29x20, 25x14; 16. 33-29, 13-18; 17. 35-30, 9-13; 18. 44-39, 14-20; 19. 50-44, 21-27; 20. 30-24, 5-10; 21. 48-43, 10-14; 22. 45-40, 27-31; 23. 36x27, 22x31, 24. 38-33, 31-36; 25. 43-38, 17-22; 26. 46-41, 11-17; 27. 40-35, 6-11; 28. 24-19, 13x24; 29. 34-30, 4-10; 30. 30x19, 20-25; 31. 39-34, 14-20; 32. 49-43, 8-13; 33. 19x8, 2x13; 34. 35-30, 16-21; 35. 43-39, 21-27; 36. 30-24, 10-14; 37. 33-28, 22x33; 38. 39x28, 27-31; 39. 44-39, 18-22; 40. 39-33, 11-16. Zie diagram.

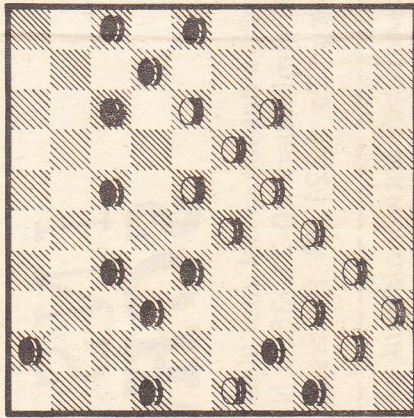

In de diagramstand staat wit uitstiekend en met nog twintig minuten op de klok ga je natuurlijk rustig naar een winstplan zoeken. Met Van der Wal in tijdnood leek het Vermin een beter idee om „op zijn klok” te spelen. Partijverloop: 41-21 (à tempo)?, 16x27; 42. 37x26, 12-18; en wit gaf het op zonder 14-19 af te wachten.

I.p.v. 26-21? was 37-32 een beter idee. Wit dreigt met nul-om-één en op de afreul 31-37 volgt na het slaan 41-36 met

een eenvoudige, winnende dreiging. Het beste voor zwart is nog de wanhoopspoging door 12-18, gevolgd door 14-19 met een slecht eindspel.

Zwart: (J. van den Borst) 8, 11, 13, 14, 16, 17, 18, 20, 22.
Wit: (R. Clerc) 25, 26, 27, 31, 33, 35, 36, 39, 48.

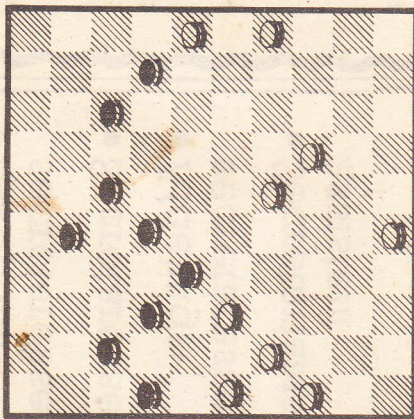

In een moeilijke stand en bovendien in tijdnood speelde de Limburger John van der Borst foutief 50.... 13-19; waarna Clerc de partij elegant uitmaakte door 51. 26-21! en zwart gaf het op. Er zou na de zwarte slag gevolgd zijn 48-42 en altijd gevolgd door 39-34 met dam op 2.

Zwart: (J. van der Wal) 7, 13, 15, 17, 18, 20, 25, 30.
Wit: (R. Clerc) 16, 27, 29, 33, 34, 38, 39, 40.

In tijdnood speelde zwart 48... 17-21?, onbevreesd voor plakkers als 29-23 en 16-11.x2. Clerc wist wel beter: 49. 16-11, 21x43; 50. 39x48!; 30x28; 51. 11x2, 13-19; 52. 2x35 en zwart gaf op. Dit was, in de voorlaatste ronde, Jannes' enige neerlaag.

Vorige opgave: No. 2719
A. van Grinsven

Zwart: 3, 9, 11, 14, 15, 16, 19, 20, 24, 26, 32, 45.
Wit: 12, 18, 22, 25, 30, 31, 33, 34, 35, 40, 49, 50.

Oplossing: 49-43 (26x37) 43-38 (32x43) 33-29 (24x 33) 12-8 (3x23) 30-24 (19x39) 35-30 (45x34) 50-44 (39x50) 30x10 (50x17 ad lib) 25x3 (15x4) 3x39 met gewonnen eindspel, bijv. (4-9) 39x6 (9-14) 6-28 (14-20) 28-33 (20-25) 33-39 (16-21) 39-43 (21-26) 43-48.

Goed opgelost door M. Versteeg en G. J. de Bruijn (beiden Huizen), C. Barends (Lelystad), R. B. N. Runhaar en H. Legters (beiden Bussum), J. van Hengel en W. Th. Lensink (beiden Hilversum). Ondanks verwisselbaarheid een aardige slagprobleem van de Hilversumse huisdammer!

Nieuwe opgave: No. 2720

Auteur J. Kaat (Muiden)

Zwart: 1, 8, 10, 12, 17, 18, 22, 25, 26, 28, 32, 35, 37.

Wit: 19, 21, 23, 24, 30, 34, 36, 39, 40, 43, 44, 48.

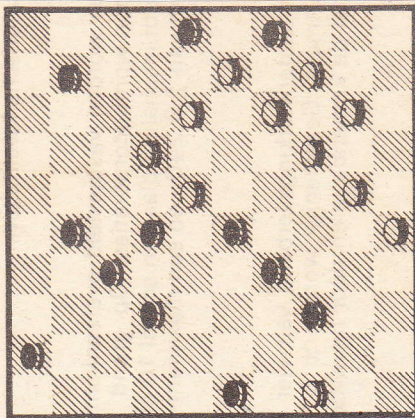

Ter oplossing opnieuw een eerste publicatie uit onze regio. Wit begint en wint. Oplossingen kunnen weer tot enige dagen na verschijning worden ingezonden (Uilenstede 427, 1183 AE Amstelveen).

ERIC VAN DUSSELDORP