

# gambieten

## Scholma

Wie analyseert dat eens uit? (Ik dus niet!)

47. .... **8-12**; 48. **43-38, 12-17**; 49. **34-28**.

Oef!, als de remise daarvandaan moet komen. Overigens was op dit moment 32-27 ook heel desastreus.

49. .... **23x45**; 50. **32-28, 24-29**; 51. **33x13, 22x31**; 52. **13-8, 31-36**; 53. **8-2, 7-12**; 54. **39-34, 45-50**; 55. **34-29, 50-45**; 56. **2-24, 45x18**; 57. **24x15, 36-41**; 58. **15-33, 18-22**; 59. **33-50, 41-47**; 60. **30-24, 47x15**; 61. **25-20, 14x25**; 62. **16-11, 17x6**; 63. **50x3, 15-33**.

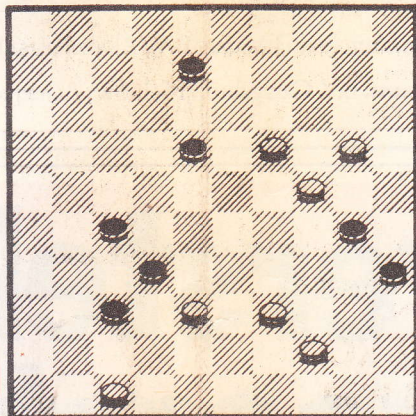

• DIAGRAM IV

Wit geeft het op. Uit de laatste tien zette blijkt wel, waarom ons denkspel „dammen” heet en niet bijvoorbeeld „schijven”. Een opmerkelijk verloop vanuit de diagramstand!

Een halve finale zonder Jacob Okken is zo iets als appeltaart zonder rozijnen: nauwelijks denkbaar. Misschien dat deze Drent ooit nog eens rijp is voor de finale, maar daar moet hij toch niet reeds in de eerste ronde verliezen van Varno Morseld. Zie diagram II.

Gespeeld was: 17-22.

Er volgde:

21. **32-27!**, **22x42**; 22. **36-31, 26x46**; 23. **24-19, 13x24**; 24. **38-32, 46x28**; 25. **33x4, 24x33**; 26. **47x16!**

Vooraf de naslag 47x16 doet het doorgaans prima bij boeren en buitenlui. Tenslotte een opmerkelijk, kort partijtje met in de hoofdrol Cock van Leeuwen.

Zwart: H. Spanjer.

Wit: C. van Leeuwen.

1. **32-28, 20-25**; 2. **37-32, 15-20**; 3. **41-37, 10-15**; 4. **31-27, 5-10**; 5. **37-31, 19-23**; 6. **28x19, 14x23**; 7. **33-28, 9-14**; 8. **28x19, 14x23**; 9. **39-33, 13-19**; 10. **44-39, 8-13**; 11. **33-28, 2-8?** Zie diagram III.

Het is toch wel opmerkelijk, dat wit in deze volle stand schijfjeswinst forceert.

12. **27-22!** **18x27**; 13. **31x22**.

Er dreigt 34-30, en op 12-18 volgt 38-33 etc.

13. .... **4-9**;

Gedwongen (3-9 had iets uitgemaakt).

14. **34-30!** **25x34**; 15. **40x18, 12x23**; 16. **32-27, 23x21**; 17. **35-30, 17x28**; 18. **30-24, 19x30**; 19. **39-33, 28x39**; 20. **43x5!**

En na nog zo zetten 2-0.

De zet vraagstukjes van twee weken geleden waren zo simpel, dat ik steeds alleen de eerste zet geef. I: 16-11; II: 27-21, III: 27-21; IV: 34-30; V: 48-43; VI: 35-30.

De romeinse cijfers hierboven, komen niet helemaal overeen met de toenmalige diagrammen, maar u komt er wel uit, dunkt me.

Het volgende heeft u ook nog van me tegoed.

Vorige opgave: nr. 2711.

G. J. v.d. Linden.

Zwart: 10, 16, 17, 18, 19, 22, 24, 25, 30, 34, 36.

Wit: 27, 28, 31, 32, 33, 39, 43, 44, 46, 47, 49.

Oplossing: 47-41 (36x47) 27-21 (16x29) 46-41 (47x27) 39-33 (29x38) 43x5 (22x33) 44-39 (33x44) 49x20 (25x14) 5x35.

Niet onaardig.

Goede oplossingen ontvangen van W. Th. Lensink en J. van Hengel (Hilversum), G. J. de Bruijn en M. Versteeg (Huizen), R. Schoorstra (Laren).

Nieuwe opgave: nr. 2712.

Auteur: M. Lewandowski (USSR).

Zwart: 8, 18, 27, 30, 32, 35, 37.

Wit: 19, 20, 24, 38, 39, 44, 47.

Diagram IV

Ter oplossing een Russisch miniatuur. Ontledingen kunnen weer tot enige dagen na verschijning worden toegestuurd (Oude Singel 322, 2312 RK Leiden).