

14  
11  
1981

# DAMMEN

Er zijn verschillende mogelijkheden denkbaar om een dampartij te spelen. Blitsdammen (vijf minuten per persoon per partij), sneldammen (tien minuten), officieel wedstrijd-dammen (vijftig zetten in twee uur) en nogal wat variaties daartussenin, zoals: de hele partij in één uur uit (dus een half uur per persoon), de hele partij in twee uur uit en ten slotte het speeltempo dat men in de onderbonden nogal eens tegenkomt: twee uur per persoon voor zestig zetten.

De allertraagste beoefening van ons spel is het z.g. correspondentie-dammen. Een speler mag over iedere zet een paar dagen nadenken, schrijft de naar zijn idee beste zet op een briefkaart, soms vergezeld met enige beleefdheden dan wel verwensingen, stuurt deze op en wacht geduldig op antwoord. Een partij kan op deze manier wel twee jaar duren.

Correspondentiedammen wordt in ons land officieel beoefend door de leden van de Nederlandse Club voor Correspondentiedammers, oftewel de NCC. Voor slechts tien gulden per jaar kan men zich aansluiten bij deze vereniging (postgiro 4019302 t.n.v. Penningmeester NCC te Heerenveen) zonder tevens de verplichting te hebben om daadwerkelijk te spelen. Wie lid wordt, ontvangt vier keer per jaar het z.g. mededelingenblad. Dat laatste klinkt erg saai, maar is dat geenszins aangezien het keurig uitgevoerde tijdschrift voor ruim de helft gevuld is met techniek, dat wil zeggen spelfragmenten, analyses en zelfs damproblemen.

Uit het genoemde orgaan neem ik de partij N. Knoops-N. Leemberg over, met annotaties van de zwart-

speler.

1. 34-29, 20-25; 2. 33-28, 17-21; 3. 40-34, 21-26; 4. 45-40, 16-21; 5. 50-45, 11-16; 6. 38-33, 14-20; 7. 42-38, 9-14; 8. 28-23, 19x28; 9. 32x23, 6-11; 10. 35-30, 11-17; 11. 31-27, 21x32; 12. 37x28, 16-21; 13. 41-37, 18-22; 14. 40-35, 13-18; 15. 30-24, 21-27; 16. 47-41.

De laatste zet van wit maakt het omsingelen een stuk eenvoudiger.

16... 27-32; 17. 38x27, 22x42; 18. 48x37, 4-9; 19. 43-38, 9-13; 20. 37-31, 26x37; 21. 41x32, 17-21.

Weer naar het belangrijke veld 26 en het verhinderen van 46-41.

22. 36-31, 21-26; 23. 31-27, 7-11. Zie diagram.

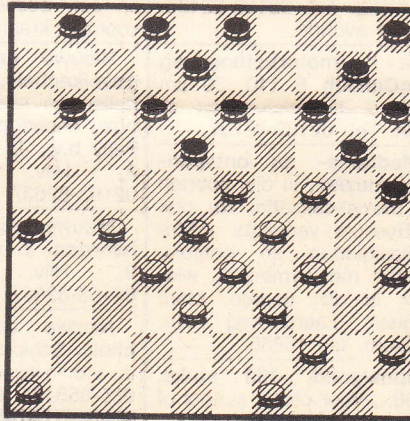

24. 23-19, 14x23; 25. 28x19.

Nog steeds was 46-41 verhinderd. Toch lijkt mij (= N.L.) 23-19 iets te vroeg. Alle zwarte schijven blijken namelijk op de juiste velden te staan voor het volgende:

25... 1-7; 26. 33-28, 3-9; 27. 28-23.

Op 28-22 9-14!

27... 18-22; 28. 27x18, 13x22.

Een combinatie naar veld 37 is niet meer te verhinderen. 29. 38-33, 10-14; 30. 19x10, 15x4; 31. 24x15, 4-10; 32. 15x13, 8x37 en Nico Knoops gaf het meteen op.

Vorige opgave: No. 2774.

S. Jusjkewitsj.

Zwart: 7, 12, 18, 24, 29, 31, 34, 35, 40.

Wit: 16, 23, 25, 28, 33, 38, 41, 47, 50.

Oplossing: 50-44 (40x49) 16-11 (49x46) 11x2 (29x38) 2x8 (18x29) 47-42 (46x2) 42x24 (2x30) 25x34.

Een prachtig staaltje topproblematiek! Goed opgelost door A. Knol (Blaricum-welkom!), H. W. Blaauw en W. Th. Lensink (Hilversum) en G. J. de Bruijn (Huizen).

Nieuwe opgave: No 2775.

Auteur: J. C. Vink, Utrecht.

Zwart: 17, 18, 22, 23, 24, 28, 35, 36.

Wit: 25, 26, 27, 37, 39, 41, 42, 45, 50.

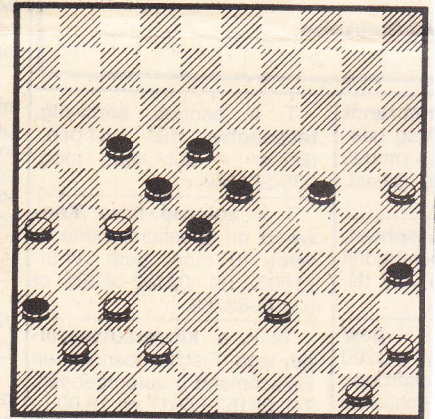

De oplossing van de nieuwe opgave kunt u me weer tot enige dagen na verschijning toesturen (Uilenstede 427, 1183 AE Amstelveen).

ERIC VAN DUSSELDORP