

18
4
1981

DAMMEN

Soms lijkt het er wel eens op, dat de damwereld louter uit jonge mensen bestaat. In de pers wordt doorgaans veel aandacht besteed aan het seniorenkampioenschap van Nederland (gemiddelde leeftijd plusminus vijftientig jaar), juniorenkampioenschappen en toernooien voor aspiranten en pupillen.

De ouderen komen er in de verlaggeving nogal bekaaid van af, en dat terwijl er de laatste jaren zo'n aardig toernooi is opgericht: het Nieland Damtoernooi. Aan dit jaarlijks terugkerende evenement mogen alleen dammers meedoen, die in de jaren 1961 t/m 1976 minstens één keer deelgenomen hebben aan het kampioenschap van Nederland. Dit destijds sfeervolle toernooi werd steeds georganiseerd in het Apeldoornse hotel „Nieland”, reden te meer om het huidig toernooi naar dit Horeca-etablisement te vernoemen.

Twee fragmenten uit het veteranen-toernooi van 1985:

Zwart: F. Hermelink 7, 8, 9, 12, 13, 16, 18, 19, 20, 21, 25.

Wit: J. Baas 27, 28, 32, 34, 35, 36, 37, 38, 40, 43, 45.

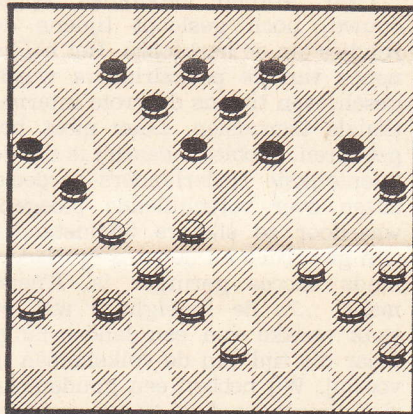

Een stelling uit de tweede ronde. Frans Hermelink forceerde met zwart de winst door 33., 20-24! Door deze fraaie zet komt wit in onoverkomelijke problemen. 34. 43-39 (de enige), 18-23! (doordat 39-33 niet mag, komt wit er positieel niet meer aan te pas); 35. 27-22, 21-26; 36. 36-31, 7-11; 37. 31-27, 11-17; 38. 22x11, 16x7; 39. 28-22, 7-11; 40. 38-33, 11-16; 41. 33-28, 12-17; 42. 22x11, 16x7; 43. 28-22, 7-11; 44. 34-29, 23x43; 45. 27-21, 26x28; 46. 32x12, 43-49 en wit gaf het op.

Wellicht vraagt u zich af, waarom wit na het vanuit de diagramstand gespeelde 20-24 niet kon vervolgen met 34-30, 25x34, 40x20. Er zou dan gevolgd zijn 19-24, 20x29, 18-23 en 13x22.

In het tweede fragment, de eerste vierentwintig zetten uit de partij tussen Th. Tielrooy en J. Baas uit de achtste ronde, gaat het om een openingscombinatie.

Wit: Th. Tielrooy

Zwart: J. Baas

1. 35-30, 19-23; 2. 30-25, 14-19; 3. 25x14, 9x20; 4. 40-35, 10-14; 5. 45-40, 17-21; 6. 35-30, 4-9; 7. 30-25, 21-26; 8. 50-45, 11-17; 9. 40-35, 7-11; 10. 33-29, 20-24; 11. 29x20, 15x24; 12. 34-30, 5-10; 13. 44-40, 1-7; 14. 39-33, 24-29?? 15. 33x24, 23-28; 16. 32x23, 18x20; 17. 30-24!, 20x29; 18. 25-20, 14x25; 19. 37-32, 26x28; 20. 38-33, 28x39; 21. 43x5.

Na deze damzet volgde afvangst met 21., 17-22; 22. 5-37, 9-14; 23. 37x5, 13-19; 24. 5x17, 11x22 maar met een schijf meer had Theo Thielrooy geen moeite om de partij in zijn voordeel te beslissen.

Vorige opgave: No.2761

Partijstand:

Zwart: 3, 10, 13, 17, 18, 27, 28, 36

Wit: 24, 26, 34, 38, 40, 45, 47, 48

Eenvoudige winst door 38-32 (27x38A) 48-43 (38x49) 26-21 (49x19 meerslag) 21x5 met winst A (28x37) 48-42 (37x48) 26-21 (48x19) 21x5. Toch een verraderlijk zetje, waar u en ik ongetwijfeld zouden zijn ingevlogen in een partij.

Goed opgelost door B. v.d. Linden (Nederhorst den Berg), W. Walet (Almere), J. van Hengel (Hilversum), M. Versteeg en G. J. de Bruijn (beiden Huizen).

Nieuwe opgave: No.2762

Partijstand:

Zwart: 2, 4, 5, 8, 9, 12, 13, 14, 15, 16, 21, 22, 26, 28.

Wit: 24, 25, 29, 30, 33, 35, 36, 37, 38, 39, 43, 45, 47, 49.

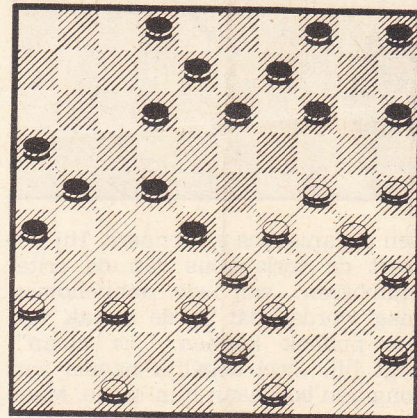

Ter oplossing opnieuw een praktische partijcombinatie uit de USSR. Oplossingen kunnen weer tot enige dagen na verschijning worden toegestuurd (Uilenstede 427, 1183 AE Amstelveen).

Eric van Dusseldorp